

## АНТИКРИЗИСНЫЙ ПЛАН

действий в чрезвычайных ситуациях для участников образовательных отношений МКОУ «Михайловская средняя общеобразовательная школа имени Героя Советского Союза В.Ф.Нестерова», расположенного по адресу: с.Михайловка Черемисиновского района Курской области

### Блок I. ОРГАНИЗАЦИОННЫЙ

#### 1.1. Структура и обязанности команды безопасности

##### 1.1.1. Состав и структура команды безопасности

Общий состав команды составляет 6 человек. Из них: 5 штатных и 1 внештатный сотрудник.

Должность в составе команды безопасности	Должность (выполняемые функции) в штате образовательной организации либо стороннего учреждения	Количество
Руководитель	Ответственный за антитеррористическую защищенность	1
Заместитель руководителя	Ответственный за пожарную безопасность	1
Члены команды: – охрана	сторож; ответственный за охрану труда	1 1
–ответственный за медицинское обеспечение	медсестра	1
–ответственный за психологическое обеспечение	педагог-психолог	1

##### 1.1.2. Обязанности команды безопасности

- Руководитель отвечает за планирование и порядок действий в ЧС. Руководитель является прямым начальником всего личного состава команды безопасности. Руководитель подчиняется руководителю образовательной организации, а при ЧС дополнительно – представителям служб спасения.

##### Руководитель обязан:

- установить и поддерживать связь с органами безопасности и службами спасения;
- корректировать (по необходимости) порядок действий персонала образовательной организации в зависимости от вида чрезвычайной ситуации и сложившейся обстановки;
- организовать поддержание общественного порядка;
- координировать работу заместителя;
- взаимодействовать со СМИ;

Заместитель руководителя отвечает за взаимодействие с представителями пунктов временного размещения (ПВР), организацию деятельности членов команды безопасности. Заместитель руководителя подчиняется руководителю команды безопасности, а в случае его отсутствия выполняет его обязанности.

##### Заместитель руководителя обязан:

- оповестить членов команды о ЧС (по необходимости);

- поддерживать связь с организациями, выделяющими транспорт и места временного размещения;
  - руководить работой членов команды безопасности;
- Члены охраны отвечают за поддержание общественного порядка, организованный выход пострадавших из зоны ЧС. Члены охраны подчиняются руководителю и заместителю руководителя команды безопасности.

Члены охраны обязаны:

- обеспечивать безопасность граждан и поддержание общественного порядка в зоне ЧС;
- обеспечивать организованный выход эвакуированных и пострадавших, обеспечить посадку в транспорт или выход к исходным пунктам маршрутов пешей эвакуации;
- Ответственный за медицинское обеспечение отвечает за своевременное оказание медицинской помощи. Он подчиняется руководителю и заместителю руководителя команды безопасности.

Ответственный за медицинское обеспечение обязан:

- оказывать первую помощь пострадавшим;
  - организовать доставку тяжело пострадавших в ближайшую медицинскую организацию;
- Ответственные за психологическое обеспечение отвечают за психологическое обеспечение пострадавших при ЧС. Они подчиняются руководителю и заместителю руководителя команды безопасности.

Ответственные обязаны:

- оказывать экстренную индивидуальную и групповую психологическую помощь пострадавшим в результате ЧС;
- проводить мероприятия по реабилитации пострадавших при ЧС.

1. 2. Календарный план действий персонала при различных видах чрезвычайных ситуаций  
 При возникновении чрезвычайной ситуации необходимо немедленно прекратить работу и строго следовать алгоритму действий в целях уменьшения последствий возникшей кризисной ситуации.

1.2.1. Вид чрезвычайной ситуации: вооруженное нападение

Признаки чрезвычайной ситуации: наличие у преступника холодного или огнестрельного оружия, выстрелы

Алгоритм действий

<b>Действие</b>	<b>Время исполнения</b>	<b>Ответственный</b>
Оповестить о ЧС (позвонить в службу спасения по телефону 101 или 112)	<i>Немедленно (при наличии возможности)</i>	<i>Первый обнаруживший ЧС</i>
Сообщить о ЧС ответственному за антитеррористическую защищенность (тел. 0-876-832-91-04)		
Нажать КТС	<i>Немедленно</i>	<i>Охранник</i>
Оценить обстановку в зоне ЧС. Доложить о ЧС по схеме оповещения и связи при ЧС (приложение 2)	<i>Немедленно при получении сигнала о ЧС</i>	<i>Ответственный за антитеррористическую защищенность</i>
Проинформировать об опасности ЧС руководителей соседних учреждений	<i>При получении сигнала о ЧС: Ч + 10 мин.</i>	<i>Секретарь</i>
Обеспечить: • встречу прибывшей службы спасения и медицинской помощи;	<i>По прибытии</i>	<i>Ответственный за антитеррористическую защищенность</i>

<ul style="list-style-type: none"> <li>• беспрепятственный проход на территорию и в здания сотрудникам службы спасения и медицинской помощи</li> </ul>		
<p>Доложить представителям службы спасения обстановку</p>	<p><i>По прибытии + 1 мин.</i></p>	<p><i>Ответственный за антитеррористическую защищенность</i></p>
<ul style="list-style-type: none"> <li>• Прекратить образовательную деятельность. Оценить обстановку. Действовать по плану «а» или «б».</li> <li>а) При возможности эвакуироваться: <ul style="list-style-type: none"> <li>• выстроить детей в организованную группу;</li> <li>• взять журнал (списки детей);</li> <li>• встать позади детей и покинуть помещение;</li> <li>• следовать по пути эвакуации, избегая места вооруженного нападения;</li> <li>• привести детей в ближайший ПВР (приложение 1);</li> <li>• передать пострадавших медикам;</li> <li>• провести переключку по журналу (списку);</li> <li>• доложить о результатах эвакуации руководителю образовательной организации, ответственному за антитеррористическую защищенность;</li> <li>• сообщить родителям (законным представителям) обучающихся о состоянии здоровья их детей;</li> <li>• организовать оказание индивидуальной и групповой психологической помощи.</li> </ul> </li> <li>б) Если эвакуироваться невозможно: <ul style="list-style-type: none"> <li>• запереть класс на ключ изнутри и отвести учеников вглубь помещения. Если дверь без замка, то ее следует забаррикадировать мебелью;</li> <li>• как можно ближе пригнуться к полу, особенно вблизи окон;</li> <li>• не покидать места укрытия до прибытия службы спасения;</li> <li>• сообщить руководителю об итогах спасательной операции</li> </ul> </li> </ul>	<p><i>Немедленно при поступлении сигнала</i></p>	<p><i>Педагогические работники</i></p>
<ul style="list-style-type: none"> <li>• Оценить обстановку. При возможности эвакуироваться, помочь эвакуироваться коллегам и обучающимся. При невозможности эвакуироваться: <ul style="list-style-type: none"> <li>• перейти из открытого помещения (коридор, фойе и т. п.) в закрытое;</li> <li>• забаррикадировать двери;</li> <li>• как можно ближе пригнуться к полу, особенно вблизи окон;</li> </ul> </li> </ul>	<p><i>Немедленно при поступлении сигнала</i></p>	<p><i>Технический и административный персонал, педагогические работники, участвующие в момент ЧС образовательной деятельности</i></p>

<ul style="list-style-type: none"> <li>• не покидать места укрытия до прибытия службы спасения;</li> <li>• сообщить руководителю об итогах спасательной операции</li> </ul>		
Сбор в месте работы штаба службы спасения (ФСБ, МЧС, МВД, Росгвардия) Следование указаниям руководителя и службы спасения	<i>По прибытии служб + 3 мин.</i>	<i>Персонал, ответственный за безопасность</i>
Оказать первую помощь пострадавшим в ЧС. Организовать вывоз тяжело пострадавших в ЧС (на транспорте, указанном в блоке 3 настоящего плана) в ближайшее медицинское учреждение	<i>Немедленно после прибытия в ПВР</i>	<i>Медсестра</i>
<ul style="list-style-type: none"> <li>• Оказать психологическую помощь:</li> <li>• пострадавшим в ЧС;</li> <li>• родителям (законным представителям) обучающихся, их родственникам</li> </ul>	<i>После прибытия в ПВР + 5 мин.</i>	<i>Психолог</i>

### 1.2.2. Вид чрезвычайной ситуации: захват заложников

Признаки чрезвычайной ситуации: ограничение физической свободы одного или нескольких лиц

Алгоритм действий

<b>Действие</b>	<b>Время исполнения</b>	<b>Ответственный</b>
Оповестить о ЧС (позвонить в орган безопасности по телефону 101 или 112)	<i>Немедленно</i>	<i>Первый обнаруживший ЧС</i>
Сообщить о ЧС ответственному за антитеррористическую защищенность (тел. 0-876-832-91-04)		
Нажать КТС	<i>Немедленно</i>	<i>Охранник</i>
Оценить обстановку в зоне ЧС. Доложить о ЧС по схеме оповещения и связи при ЧС (приложение 2)	<i>Немедленно при получении сигнала о ЧС</i>	<i>Ответственный за антитеррористическую защищенность</i>
Блокировать место ЧС Организовать оповещение и эвакуацию персонала, обучающихся и посетителей	<i>При получении сигнала о ЧС:  Ч + 1 мин.</i>	<i>Служба охраны</i>
При обращении террориста вести переговоры (до прибытия органов безопасности)	<i>При поступлении сигнала от террориста</i>	<i>Ответственный за антитеррористическую защищенность, руководитель образовательной организации</i>
Проинформировать об опасности ЧС руководителей соседних учреждений	<i>При получении сигнала о ЧС: Ч + 10 мин.</i>	<i>Секретарь</i>
<ul style="list-style-type: none"> <li>• Прекратить образовательную</li> </ul>	<i>Ч + 5 мин.</i>	<i>Педагогические</i>

<p>деятельность. Оценить обстановку. Действовать по плану «а» или «б».</p> <p>а) При возможности эвакуироваться:</p> <ul style="list-style-type: none"> <li>• выстроить детей в организованную группу;</li> <li>• взять журнал (списки детей);</li> <li>• встать позади детей и покинуть помещение;</li> <li>• следовать по пути эвакуации, избегая места захвата заложников;</li> <li>• привести детей в ближайший ПВР (приложение 1);</li> <li>• провести переключку по журналу (списку);</li> <li>• доложить о результатах эвакуации руководителю образовательной организации, ответственному за антитеррористическую защищенность;</li> <li>• сообщить родителям (законным представителям) обучающихся о состоянии здоровья их детей;</li> <li>• организовать оказание индивидуальной и групповой психологической помощи</li> </ul>		<p><i>работники</i></p>
<ul style="list-style-type: none"> <li>• Если эвакуироваться невозможно (при захвате в заложники):</li> <li>• действовать по инструкции (не противоречить террористам, вести себя спокойно и т. д.);</li> <li>• оказать помощь раненым (при разрешении террориста);</li> <li>• предотвращать панику (по возможности)</li> </ul>	<p><i>При возникновении ЧС</i></p>	<p><i>Технический и административный персонал, педагогические работники</i></p>
<ul style="list-style-type: none"> <li>• лечь на пол, закрыть голову руками;</li> <li>• при признаках газовой атаки приложить к носу и рту носовой платок или любую другую ткань или часть одежды</li> </ul>	<p><i>При освобождении</i></p>	
<ul style="list-style-type: none"> <li>• Обеспечить:</li> <li>• встречу прибывшей службы безопасности и медицинской помощи;</li> <li>• беспрепятственный проход на территорию и в здания сотрудникам службы безопасности и медицинской помощи</li> </ul>	<p><i>По прибытии</i></p>	<p><i>Ответственный за антитеррористическую защищенность</i></p>
<p>Доложить представителям службы спасения обстановку</p>	<p><i>По прибытии + 1 мин.</i></p>	<p><i>Ответственный за антитеррористическую защищенность</i></p>
<p>Сбор в месте работы штаба службы спасения (ФСБ, МЧС, МВД, Росгвардия). Следование указаниям руководителя и службы спасения</p>	<p><i>По прибытии служб + 3 мин.</i></p>	<p><i>Персонал, ответственный за безопасность</i></p>

Оказать первую помощь пострадавшим в ЧС. Организовать вывоз тяжело пострадавших в ЧС (на транспорте, указанном в блоке 3 настоящего плана) в ближайшее медицинское учреждение	<i>Немедленно после прибытия в ПВР</i>	<i>Медсестра</i>
<ul style="list-style-type: none"> <li>• Оказать психологическую помощь:</li> <li>• пострадавшим в ЧС;</li> <li>• родителям (законным представителям) обучающихся, их родственникам</li> </ul>	<i>После прибытия в ПВР + 5 мин.</i>	<i>Психолог</i>

1.2.3. Вид чрезвычайной ситуации: обнаружение предмета, похожего на взрывное устройство  
 Признаки чрезвычайной ситуации: наличие на обнаруженном предмете проводов, веревок, изоляционной ленты; подозрительные звуки, щелчки, тиканье часов  
 Алгоритм действий

<b>Действие*</b>	<b>Время исполнения</b>	<b>Ответственный</b>
Сообщить о находке ответственному за антитеррористическую защищенность (тел. 0-876-832-91-04)	<i>Немедленно</i>	<i>Первый обнаруживший ЧС</i>
Нажать КТС	<i>Немедленно</i>	<i>Охранник</i>
Оценить обстановку и полученную информацию	<i>При получении сигнала о ЧС + 2 мин.</i>	<i>Ответственный за антитеррористическую защищенность</i>
Блокировать место ЧС, начать эвакуацию персонала, обучающихся и посетителей	<i>При получении сигнала о ЧС + 3 мин.</i>	<i>Служба охраны</i>
Оповестить о ЧС (позвонить в орган безопасности по телефону 101 или 112) Доложить о ЧС по схеме оповещения и связи при ЧС (приложение 2)	<i>При получении сигнала о ЧС + 4 мин.</i>	<i>Ответственный за антитеррористическую защищенность</i>
Проинформировать об опасности ЧС руководителей соседних учреждений	<i>При получении сигнала о ЧС + 4 мин.</i>	<i>Секретарь</i>
<ul style="list-style-type: none"> <li>• Прекратить образовательную деятельность. Эвакуироваться:</li> <li>• выстроить детей в организованную группу;</li> <li>• взять журнал (списки детей);</li> <li>• встать позади детей и покинуть помещение;</li> <li>• следовать по пути эвакуации;</li> <li>• привести детей в ближайший ПВР (приложение 1);</li> <li>• провести переключку по журналу (списку);</li> <li>• доложить о результатах эвакуации руководителю образовательной организации, ответственному за антитеррористическую защищенность;</li> </ul>	<i>Немедленно при получении сигнала о ЧС</i>	<i>Педагогические работники</i>

<ul style="list-style-type: none"> <li>• сообщить родителям (законным представителям) обучающихся о состоянии здоровья их детей;</li> <li>• организовать оказание индивидуальной и групповой психологической помощи</li> </ul>		
Эвакуироваться согласно планам эвакуации, помочь эвакуироваться коллегам и обучающимся	Немедленно при получении сигнала о ЧС	Технический и административный персонал, педагогические работники, участвующие на момент ЧС в образовательной деятельности
<ul style="list-style-type: none"> <li>• Обеспечить:</li> <li>• встречу прибывшей службы спасения и медицинской помощи;</li> <li>• беспрепятственный проход на территорию и в здания сотрудникам службы безопасности и медицинской помощи</li> </ul>	По прибытии	Ответственный за антитеррористическую защищенность
Доложить представителям службы спасения обстановку	По прибытии + 1 мин.	Ответственный за антитеррористическую защищенность
<ul style="list-style-type: none"> <li>• Если сигнал не подтвержден:</li> <li>• возобновить образовательную деятельность;</li> <li>• сообщить о ложной тревоге родителям (законным представителям) обучающихся</li> </ul>	При получении сообщения органов безопасности	Педагогические работники
Если сигнал не подтвержден, возобновить трудовую деятельность	При получении сообщения органов безопасности	Технический и административный персонал, педагогические работники, участвующие на момент ЧС в образовательной деятельности

1.2.4. Вид чрезвычайной ситуации: получение сообщения о минировании (письменное, электронное, по телефону)

Признаки чрезвычайной ситуации: скрытый номер, непонятный голос говорящего, угрозы, анонимное письмо, письмо написано вырезанными буквами из печатного издания и т.п.

Алгоритм действий

<i>Действие*</i>	<i>Время исполнения</i>	<i>Ответственный</i>
При получении сообщения: <ul style="list-style-type: none"> <li>• письменного – обращаться с письмом максимально осторожно.</li> </ul>	Немедленно	Получатель сообщения

<p>По возможности убрать его в чистый плотно закрывающийся полиэтиленовый пакет и поместить в отдельную жёсткую папку;</p> <ul style="list-style-type: none"> <li>• по телефону – постараться дословно запомнить разговор и зафиксировать его на бумаге</li> </ul>		
<p>Сообщить о звонке или передать письмо (в зависимости от ситуации) ответственному за антитеррористическую защищенность (тел. 0-876-832-91-04)</p>	<i>Немедленно</i>	<i>Первый обнаруживший ЧС</i>
<p>Нажать КТС</p>	<i>Немедленно</i>	<i>Охранник</i>
<p>Оценить обстановку и полученную информацию</p>	<i>При получении сигнала о ЧС + 2 мин.</i>	<i>Ответственный за антитеррористическую защищенность</i>
<p>Начать эвакуацию персонала, обучающихся и посетителей</p>	<i>При получении сигнала о ЧС + 3 мин.</i>	<i>Служба охраны</i>
<p>Оповестить о ЧС (позвонить в орган безопасности по телефону 101 или 112) Доложить о ЧС по схеме оповещения и связи при ЧС (приложение 2)</p>	<i>При получении сигнала о ЧС + 4 мин.</i>	<i>Ответственный за антитеррористическую защищенность</i>
<p>Проинформировать об опасности ЧС руководителей соседних учреждений</p>	<i>При получении сигнала о ЧС + 4 мин.</i>	<i>Секретарь</i>
<ul style="list-style-type: none"> <li>• Прекратить образовательную деятельность. Эвакуироваться:</li> <li>• выстроить детей в организованную группу;</li> <li>• взять журнал (списки детей);</li> <li>• встать позади детей и покинуть помещение;</li> <li>• следовать по пути эвакуации;</li> <li>• привести детей в ближайший ПВР (приложение 1);</li> <li>• провести переключку по журналу (списку);</li> <li>• доложить о результатах эвакуации руководителю образовательной организации, ответственному за антитеррористическую защищенность;</li> <li>• сообщить родителям (законным представителям) обучающихся о</li> </ul>	<i>Немедленно при получении сигнала о ЧС</i>	<i>Педагогические работники</i>



<p>состоянии здоровья их детей;</p> <ul style="list-style-type: none"> <li>• организовать оказание индивидуальной и групповой психологической помощи</li> </ul>		
<p>Эвакуироваться согласно планам эвакуации, помочь эвакуироваться коллегам и обучающимся</p>	<p><i>Немедленно при получении сигнала о ЧС</i></p>	<p><i>Технический и административный персонал, педагогические работники, не участвующие на момент ЧС в образовательной деятельности</i></p>
<p>Обеспечить:</p> <ul style="list-style-type: none"> <li>• встречу прибывшей службы спасения и медицинской помощи;</li> <li>• беспрепятственный проход на территорию и в здания сотрудникам службы безопасности и медицинской помощи</li> </ul>	<p><i>По прибытии</i></p>	<p><i>Ответственный за антитеррористическую защищенность</i></p>
<p>Доложить представителям службы спасения обстановку</p>	<p><i>По прибытии + 1 мин.</i></p>	<p><i>Ответственный за антитеррористическую защищенность</i></p>
<ul style="list-style-type: none"> <li>• Если происшествие не подтверждено;</li> <li>• возобновить образовательную деятельность;</li> <li>• сообщить о ложной тревоге родителям (законным представителям) обучающихся</li> </ul>	<p><i>При получении сообщения органов безопасности</i></p>	<p><i>Педагогические работники</i></p>
<p>Если происшествие не подтверждено, возобновить трудовую деятельность</p>	<p><i>При получении сообщения органов безопасности</i></p>	<p><i>Технический и административный персонал, педагогические работники, не участвующие на момент ЧС в образовательной деятельности</i></p>

#### 1.2.5. Вид чрезвычайной ситуации: пожар

Признаки чрезвычайной ситуации: дым, огонь

Алгоритм действий

<i>Действие</i>	<i>Время исполнения</i>	<i>Ответственный</i>
<p>Срабатывание системы пожарной сигнализации, системы оповещения (СОУЭ) Оповестить о ЧС (позвонить в пожарную службу по телефону 101 или 112)</p>	<p><i>Немедленно</i></p>	<p><i>Первый обнаруживший ЧС</i></p>
<p>Сообщить о ЧС охраннику, ответственному за пожарную безопасность (тел. 0-027-832-91-19)</p>		
<p>Отключить электроснабжение, открыть запасные</p>	<p><i>При получении</i></p>	<p><i>Охранники</i></p>

ВЫХОДЫ	<i>сигнала о ЧС + 1 мин</i>	
Оценить обстановку в зоне ЧС. Доложить о ЧС по схеме оповещения и связи при ЧС (приложение 2)	<i>При получении сигнала о ЧС + 1 мин.</i>	<i>Ответственный за пожарную безопасность</i>
<ul style="list-style-type: none"> <li>• Прекратить образовательную деятельность. Оценить обстановку. Действовать по плану «а» или «б».</li> <li>• а) При возможности эвакуироваться:</li> <li>• отключить электроснабжение;</li> <li>• закрыть окна, двери (по необходимости);</li> <li>• надеть СИЗ (при наличии);</li> <li>• выстроить детей в организованную группу;</li> <li>• взять журнал (списки детей);</li> <li>• взять журнал (списки детей);</li> <li>• встать позади детей и покинуть помещение;</li> <li>• следовать по пути эвакуации;</li> <li>• привести детей в зимнее время – ПВР (приложение 1), летнее – спортивная (эвакуационная) площадка;</li> <li>• провести переключку по журналу (списку);</li> <li>• доложить о результатах эвакуации руководителю образовательной организации, ответственному за пожарную безопасность;</li> <li>• выполнять указания ответственного за пожарную безопасность</li> </ul>	<i>При получении сигнала о ЧС + 6 мин</i>	<i>Педагогические работники</i>
<ul style="list-style-type: none"> <li>• б) Если эвакуироваться невозможно:</li> <li>• найти помещение, в котором нет пожара и его признаков;</li> <li>• плотно закрыть дверь, подложить под нее вещи;</li> <li>• оценить наличие эвакуационной лестницы;</li> <li>• позвонить ответственному за пожарную безопасность и доложить о сложившейся обстановке;</li> <li>• постараться успокоить детей, чтобы избежать паники;</li> <li>• при наличии дыма – сесть (лечь) на пол, использовать в качестве масок личные вещи (майки, блузки, смоченные водой)</li> </ul>	<i>Немедленно при получении сигнала</i>	
<ul style="list-style-type: none"> <li>• Оценить обстановку. При возможности эвакуироваться, помочь эвакуироваться коллегам и обучающимся. При невозможности эвакуироваться:</li> <li>• найти безопасное место;</li> <li>• сообщить, где находитесь, ответственному за пожарную безопасность;</li> <li>• дождаться помощи</li> </ul>	<i>Немедленно при получении сигнала</i>	<i>Технический и административный персонал, педагогические работники, не участвующие на момент ЧС в образовательной деятельности</i>

Осуществлять контроль за проведением эвакуации обучающихся, работников, ценных документов на эвакуационную площадку	При получении сигнала о ЧС + 6 мин.	Ответственный за пожарную безопасность
Обеспечить: <ul style="list-style-type: none"> <li>встречу прибывшей пожарной службы и медицинской помощи;</li> <li>беспрепятственный проход на территорию и в здания сотрудникам службы безопасности и медицинской помощи</li> </ul>	По прибытии	Ответственный за пожарную безопасность
Доложить представителям пожарной службы обстановку	По прибытии + 1 мин.	Ответственный за пожарную безопасность
Оказать первую помощь пострадавшим в ЧС. Организовать вывоз тяжело пострадавших в ЧС (на транспорте, указанном в блоке 3 настоящего плана) в ближайшее медицинское учреждение	Немедленно после прибытия на эвакуационную площадку	Медсестра
<ul style="list-style-type: none"> <li>Оказать психологическую помощь: пострадавшим в ЧС;</li> <li>родителям (законным представителям) обучающихся, их родственникам</li> </ul>	После прибытия на эвакуационную площадку + 5 мин.	Психолог

#### 1.2.6. Вид чрезвычайной ситуации:

Порядок действий может меняться при сочетании двух и более видов чрезвычайных ситуаций.

## Блок II. МЕТОДИЧЕСКИЙ

### 2.1. Критерии эффективности действий в зоне чрезвычайной ситуации

#### 2.1.1. Оценка эффективности действий персонала при различных видах чрезвычайных ситуаций

Эффективность действий, необходимость доработки и изменения антикризисного плана оценивается: 15 баллов – план не требует доработок, 9–10 баллов – необходимо скорректировать отдельные положения, 6–9 баллов – необходимо скорректировать больше половины плана, 5–0 – план необходимо пересмотреть полностью.

Целевые показатели

Показатель	Критерии оценки	Баллы
Готовность персонала к выполнению действий	Отсутствие нарушений	5 баллов
	Имеются незначительные нарушения	3 балла
	Имеются грубые нарушения	Вычитаются 5 баллов
Исполнительская дисциплина	Без замечаний	5 баллов
	Незначительные нарушения	3 балла
	Со значительными замечаниями	Вычитаются 5 баллов
Выполнение алгоритмов действий при ЧС	100%	5 баллов
	От 80% до 99%	4 балла

	От 50% до 79%	3 балла
	Менее 50%	1–2 балла

### Блок III. РЕСУРСНЫЙ

#### 3.1. Ресурсы образовательной организации

##### 3.1.1. Материально-технические ресурсы

Наименование ресурса	Место, характеристики	Примечание
<b>1. Автомобили</b>		
Автобус	ПАЗ	Собственность
<b>2. Технические средства</b>		
КТС	Пост охраны (1-й этаж, возле главного входа в здание)	
СОУЭ II типа	Включается самостоятельно при срабатывании КТС	Сигнал охватывает все здание
<b>3. Территория</b>		
Место сбора при эвакуации – спортивная площадка	Расположена в центральной части территории	Используется как место эвакуации при пожаре

##### 3.1.2. Кадровые ресурсы

Ф. И. О., должность	Курируемое направление при ЧС	Телефон	
		служебный	мобильный
<b>1. Административный персонал</b>			
Пикалова Е.И., директор	Связь с органами безопасности, медслужбой, СМИ	3-62-26	89066910762
Журбенко А.Б, зам руководителя по АХЧ	Материально-техническое обеспечение	3-62-26	89207093360
<b>2. Педагогический персонал</b>			
Е.А.Соловьев, учитель ОБЖ	Эвакуация	3-62-26	89207318647
<b>3. Технический персонал</b>			
Сторож	Охрана территории	3-62-26	
Уборщик территории	Охрана территории	3-62-26	

#### 3.2. Внешние ресурсы

##### 3.2.1. Материально-технические ресурсы

<i>Наименование ресурса</i>	<i>Место, характеристики</i>	<i>Примечание</i>
<b>1. Здания, помещения</b>		
<i>Место эвакуации – ПВР на 50 человек</i>	<i>Спортивный зал</i>	
<i>Место эвакуации</i>	<i>Подвальное помещение</i>	
<b>2. Автомобили</b>		
<i>ПАЗ</i>		

*Приложение 2*

***Схема оповещения и связи при ЧС***

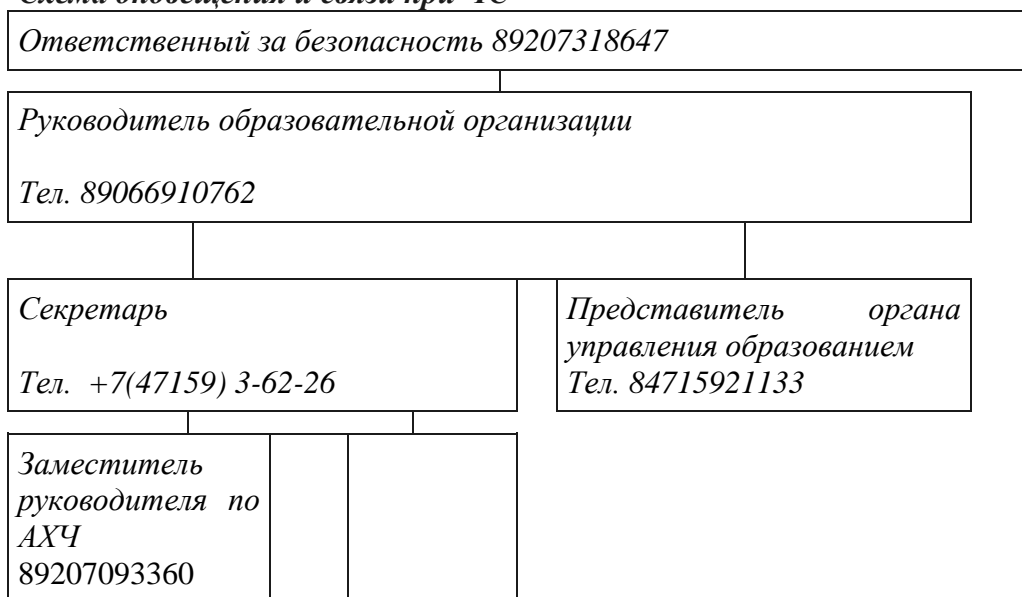

Антикризисный план составил:

*Ответственный за антитеррористическую защищенность*

\_\_\_\_\_ 23.-09.2023 г

*/ Е.А.Соловьев/*

Эффективность действий, необходимость доработки и изменения антикризисного плана оценил(и):

*Директор*

\_\_\_\_\_ 26.09.2023

*/Пикалова Е.И./*

С антикризисным планом ознакомлены:

---



---



---



---

